

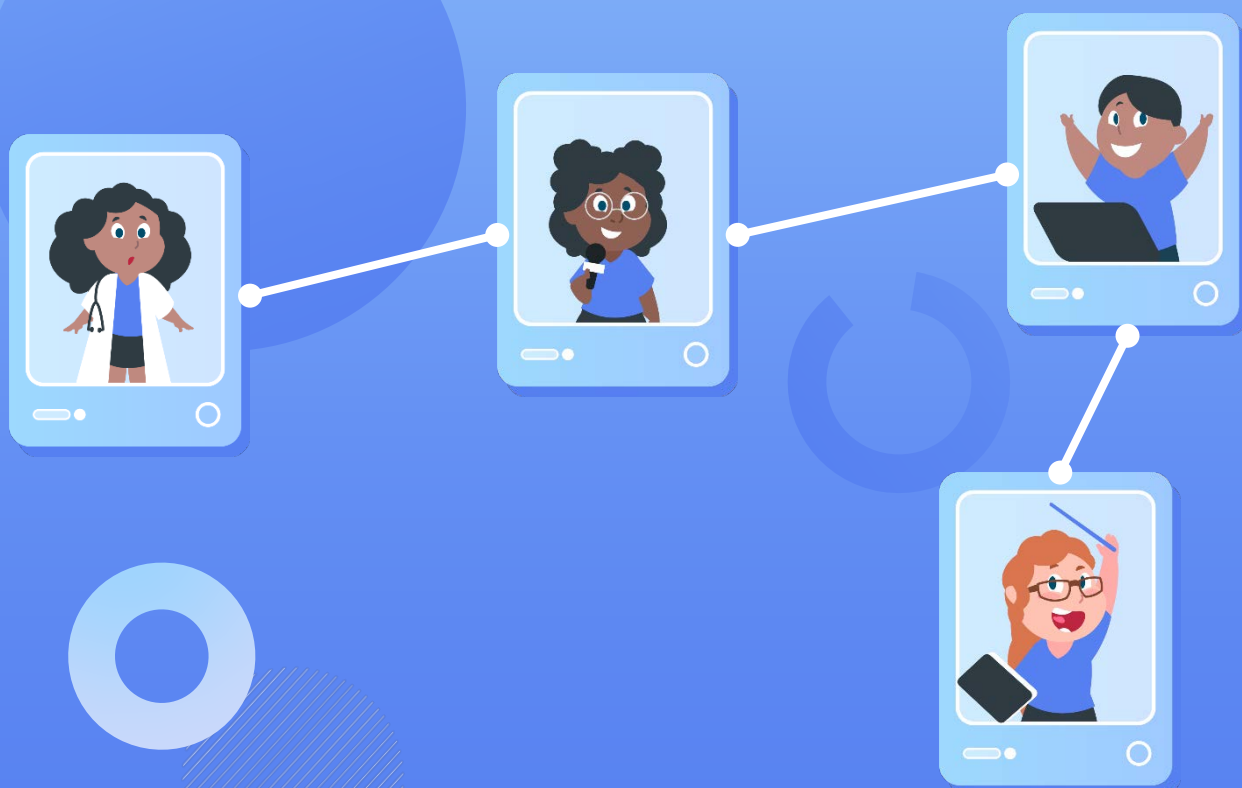

꿈多이음 다문화 학생들의 꿈을 이어주는 진로 플랫폼

사용자 가이드

ver.1

● 꿈多이음 플랫폼이란?

“다문화 학생의 꿈을 잇는 디지털 진로교육 플랫폼” 꿈多이음은 전국의 다문화 학생들이 자신의 언어로, 자신의 속도로 진로를 탐색하고 설계할 수 있도록 지원하는 맞춤형 진로교육 플랫폼입니다.

직관적인 사용자 환경과 12개 국어 지원, AI 기반 진단검사 및 진로 리포트, 실감형 메타버스 진로체험 콘텐츠를 통해 학생의 흥미, 적성, 직업 이해도를 종합적으로 길러줍니다.

또한 교사는 클래스 개설부터 실시간 AI 통역 수업, 개별 리포트 조회와 진로 활동 관리까지 효율적이고 체계적인 진로지도할 수 있도록 돕습니다.

● 이렇게 활용하세요!

| 학생 |

- 나에게 맞는 진로를 찾기 위한 AI 진단검사
- 흥미 있는 직업을 메타버스 공간에서 직접 체험
- 내 언어로 된 진로 리포트를 읽고 꿈을 구체화
- 나만의 포트폴리오 공간에 진로 목표와 자료 기록

| 교사 |

- 클래스를 개설해 진로 수업을 체계적으로 운영
- 학생 결과를 바탕으로 맞춤형 피드백 제공
- 실시간 수업 중 AI 번역 및 요약 기능 활용
- 활동 결과를 저장해 진로 지도 기록 관리

| 학부모 |

- 우리 아이의 진로 관심과 결과를 언어 장벽 없이 확인
- 메타버스 체험과 리포트를 함께 보며 진로 대화의 기회 마련

● 회원가입 전, 학교 도메인을 먼저 신청하세요!

- 꿈多이음 플랫폼은 학교(기관)별로 전용 도메인을 개설해드리고 있습니다.

< 도메인 개설 및 이용 절차 >

* 전용 도메인 예시) smart.da2um.kr

→ smart에 해당하는 부분에 들어갈 영문 텍스트를 플랫폼 운영 담당자에게 신청해주세요.

< 플랫폼 운영 담당자 >

(주)스마트소셜 / 박지민 선임

이메일 : jmpark@smartsocial.co.kr

전화 : 051-717-2688

● 학교(기관) 관리자 확인 후에 '교사' 기능을 사용하실 수 있어요!

- 꿈多이음 플랫폼은 학교(기관) 관리자가 별도로 존재합니다.
- 학교(기관)관리자는 플랫폼 사용자를 관리하고 신분을 변경할 수 있습니다.
- 개인으로 회원가입한 계정은 모두 '일반' 신분으로 가입되며,
관리자가 신분을 '교사' 또는 '학생'으로 변경해주어야 신분별 고유 기능을
사용하실 수 있습니다.

※ 2025 에듀테크 소프트랩 실증 참여 학교는 스마트소셜 담당자가 플랫폼을
관리해드리고 있습니다. 회원가입 및 신분 문의는 스마트소셜 담당자에게 주세요!

목 차

I. 언어선택 / 회원가입	5
II. 마이페이지	7
III. 메타버스 학습	13
IV. 체험학습	15
V. 진로현황	16
VI. 진로검사	17
VII. 커뮤니티	21
VIII. 실시간 AI번역 서비스	23

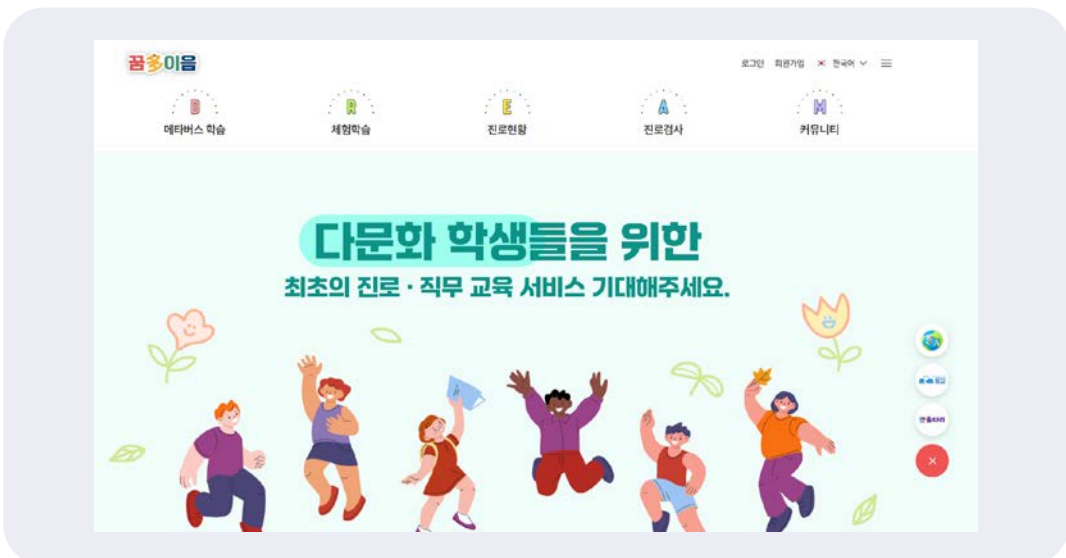

I. 언어선택 / 회원가입

■ 언어선택

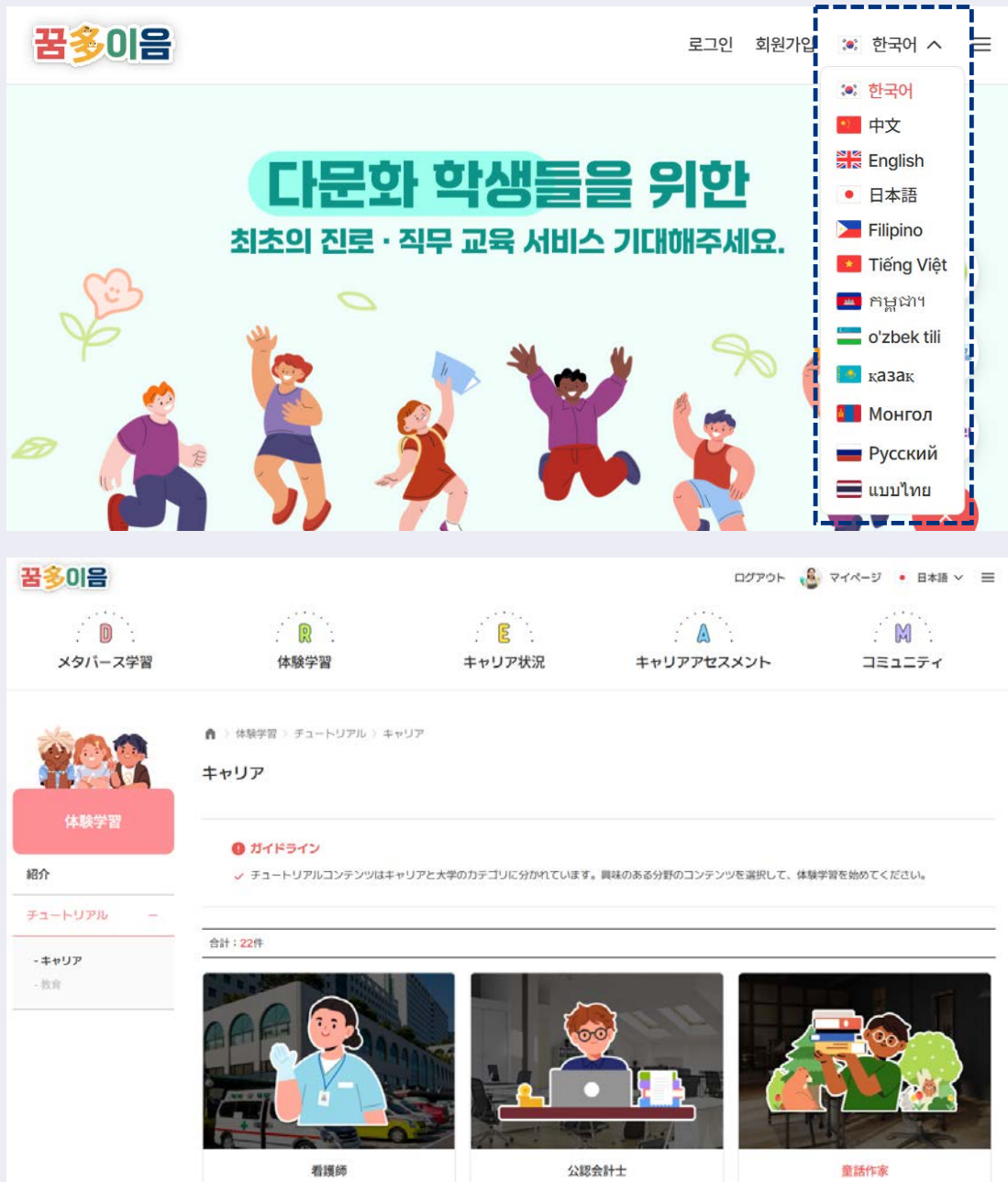

- 꿈다임 플랫폼은 전체 메뉴와 콘텐츠를 12개 국어로 지원합니다.
- 플랫폼 우측 상단에서 사용하실 언어를 선택해주세요.
(한국어, 영어, 일본어, 중국어, 베트남어, 필리핀어, 캄보디아어, 우즈베키스탄어, 카자흐스탄어, 몽골어, 러시아어, 태국어)

■ 회원가입

[메뉴 경로 : 플랫폼 홈 > 회원가입]

회원가입

지금 회원가입하고, 맞춤형 진로 분석과 다양한 직업 체험 기회를 누리보세요!

개인

단체

회원가입

1  약관동의

2  정보입력

3  가입완료

1 - 표시는 필수 입력 항목입니다.

아이디(이메일) .

아이디 입력 @ 직업 입력 

중복 확인

비밀번호 .

영문, 숫자, 특수 문자 포함 6~14자 입력

✓ 영문 ✓ 숫자 ✓ 특수문자 ✓ 6자 이상 ~ 14자 이하

비밀번호 확인 .

비밀번호 다시 입력

이름 .

이름 입력

생년월일 .

출생년도  월  월 

휴대폰번호 .

휴대폰번호 입력('-' 제외)

본인인증

언어 .

 한국어 

이전

다음

- 개인/단체 중 회원가입하고자 하는 분류를 선택합니다.
 - ※ 회원가입 전, 꿈다이음 플랫폼 도메인이 우리 학교의 도메인이 맞는지 확인해주세요.
 - ※ 학교에 소속된 교사, 학생은 '개인' 을 선택해주세요.
- 회원 약관 동의 후 회원 정보를 입력합니다. 필수 항목을 모두 입력하여야 합니다.

표. 마이페이지

■ 나의 정보

[메뉴 경로 : 마이페이지 > 나의 정보]

나의 정보

안내사항

✓ 사진 등록 및 비밀번호를 변경할 수 있습니다.

개인

교사(테스트)님

반갑습니다.

1

사진등록

나의 정보

이름

교사(테스트)

아이디(이메일)

00001@daum.net

비밀번호

2

비밀번호 변경

언어

3

한국어

생년월일

휴대폰번호

4

휴대폰번호 변경

5

회원탈퇴

1. 사진 등록 : 내 계정의 프로필 사진을 변경할 수 있습니다.
2. 비밀번호 변경 : 영문, 숫자, 특수 문자 포함 6~14자 이하로 변경할 수 있습니다.
3. 언어 : 플랫폼 사용 언어를 선택할 수 있습니다.
4. 휴대폰번호 변경 : 휴대폰 본인 인증 절차를 거쳐 변경 가능합니다.

7

■ 학생 관리

[메뉴 경로 : 마이페이지 > 학생 관리]

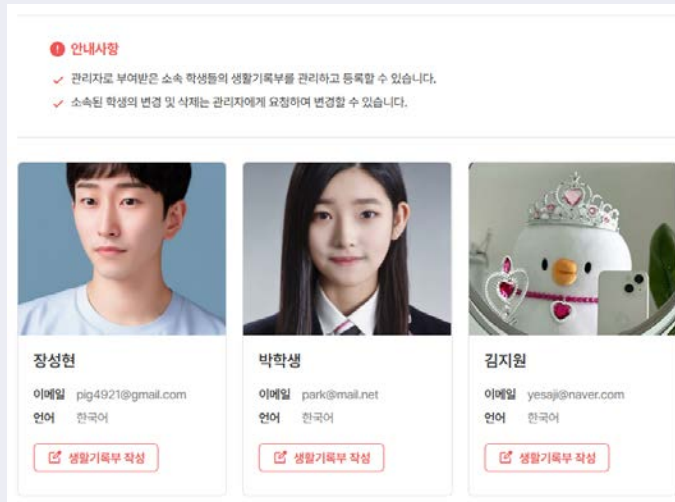

- 관리자로 부여 받은 소속 학생들의 생활기록부를 관리하고 등록할 수 있습니다.
- 소속된 학생의 변경 및 삭제는 관리자에게 요청하여 변경할 수 있습니다.

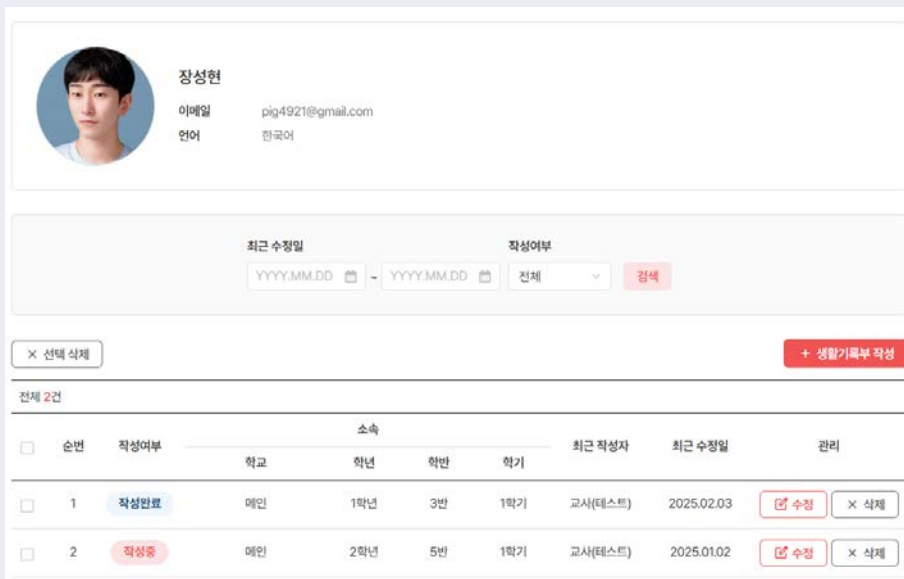

- 해당 학생의 생활기록부를 작성하고 리스트를 누적 관리할 수 있습니다.
- 임시저장된 생활기록부는 작성 여부에 [작성중]으로 표시됩니다.

■ 메타버스 관리

[메뉴 경로 : 마이페이지 > 메타버스 관리 > 메타버스 교안 제작]

| 우리 학교 공간 목록

 1 갤러리F(TEST) 2 공간 둘러보기 교안 제작하기	 구미대학교 특수건설기계과 공간 둘러보기 교안 제작하기	 구미대학교 호텔조리제빵바리스타과... 공간 둘러보기 교안 제작하기	 항공관광과 실습실 공간 둘러보기 교안 제작하기
---	---	--	--

| 교안 목록

 test plan1_edit2 3 교안 둘러보기 4 교안 수정	 새 공간 제목 테스트111 교안 둘러보기 교안 수정	 제과제빵 실습 교안 둘러보기 교안 수정	 초등4-2사회 메타버스 수업 교안 둘러보기 교안 수정
---	---	--	---

☐ 자신의 교안 목록만 보기

1. 우리 학교 공간 목록에 있는 메타버스 공간 둘러보기가 가능합니다.
2. 우리 학교 공간 목록의 공간을 선택하여 교안으로 제작할 수 있습니다.
3. 나의 계정에서 생성한 교안 둘러보기가 가능합니다.
4. 이전에 제작한 교안을 수정할 수 있습니다.

■ 메타버스 교안 제작

[메뉴 경로 : 마이페이지 > 메타버스 관리 > 메타버스 교안 제작]

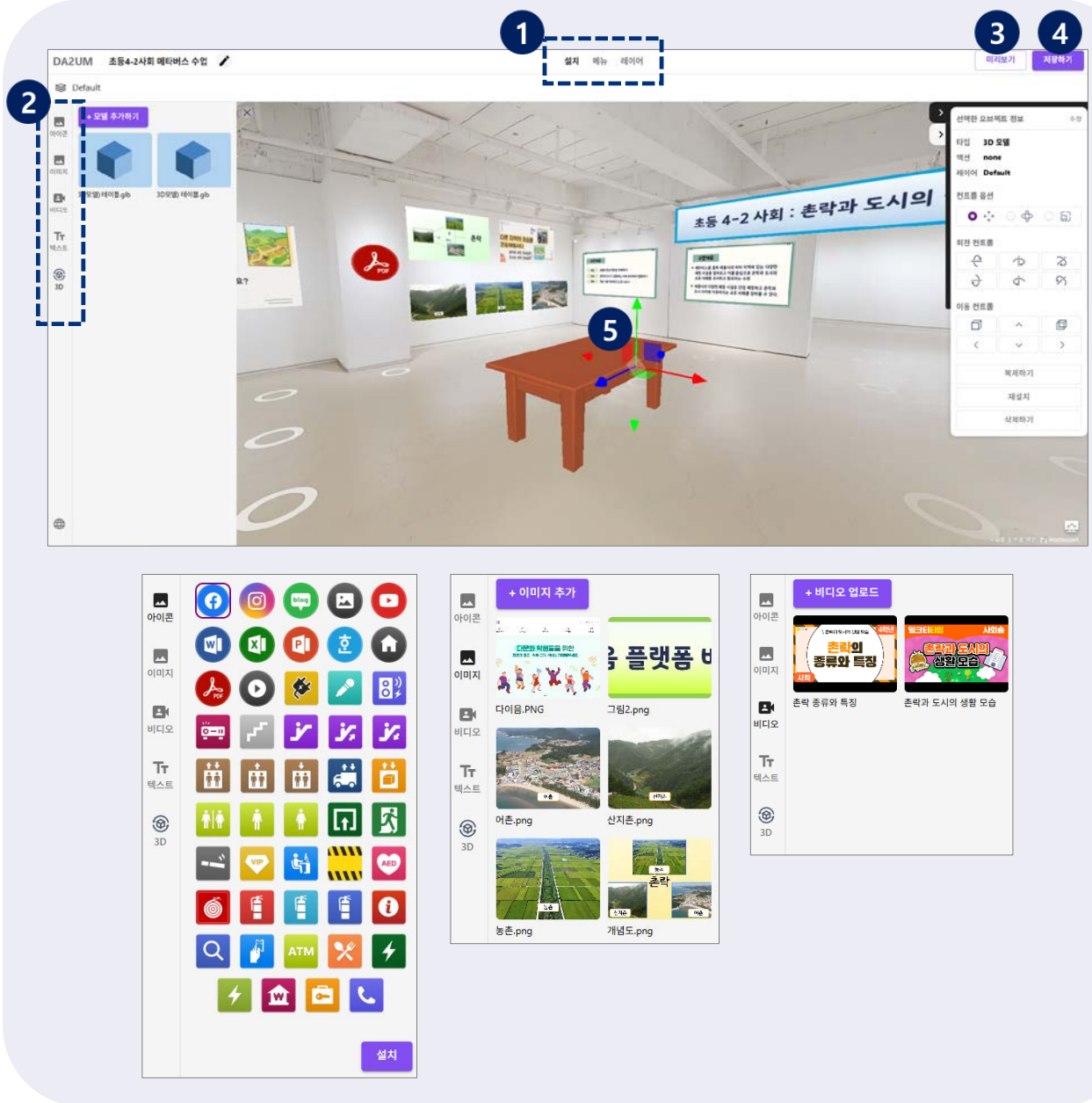

1. 메인 메뉴바 : 설치, 메뉴, 레이어 3가지 메뉴로 구성되어 있습니다.
2. 하위 메뉴바 : 상단 메뉴바에 속한 하위 메뉴로, 아이콘 · 이미지 · 비디오 · 텍스트 · 3D오브젝트를 메타버스 공간에 설치하거나 메뉴 및 레이어를 추가할 수 있습니다.
3. 미리보기 : 현재까지 제작한 교안을 미리보기로 볼 수 있습니다.
4. 저장하기 : 현재까지 제작한 교안을 저장합니다.
5. 설치한 오브젝트의 크기 및 위치를 조정하거나 회전할 수 있습니다.

■ 메타버스 교안 제작

[메뉴 경로 : 마이페이지 > 메타버스 관리 > 메타버스 교안 제작]

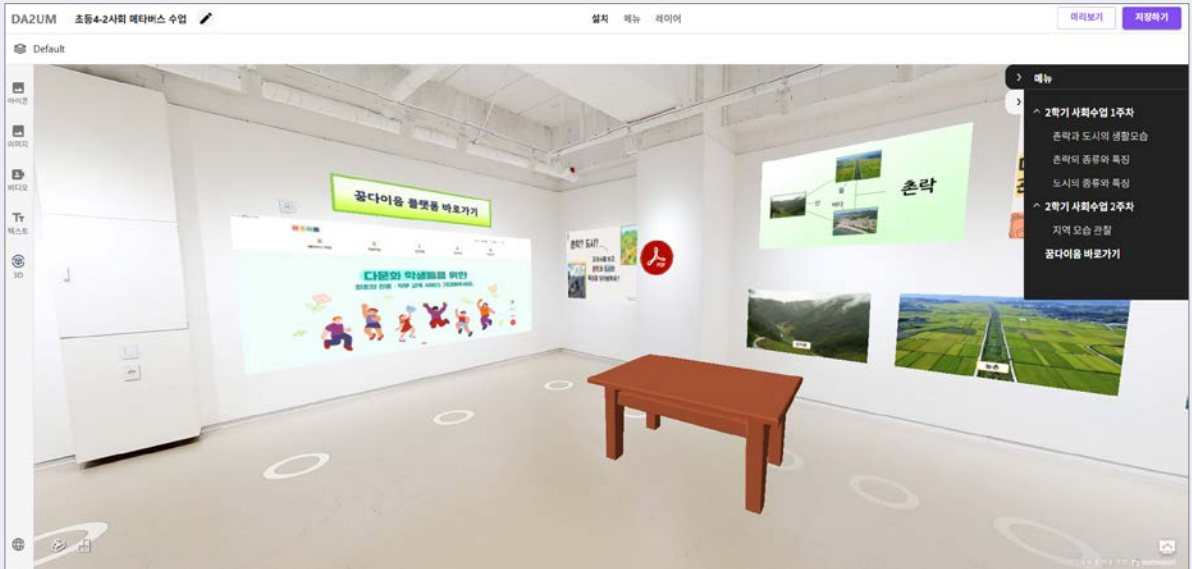

1

메뉴

+ 새 상위 메뉴 추가

- 2학기 사회수업 1주차 (+)
- 촌락과 도시의 생활모습
- 촌락의 종류와 특징
- 도시의 종류와 특징
- 2학기 사회수업 2주차 (+)
- 지역 모습 관찰
- 꿈다아름 바로가기 (+)

2

공간

공간 선택: 공간2

+ 새 상위 메뉴 추가

메뉴2 (+)

3

레이어

+ 레이어 추가

레이어	설치된	초기 로드	목록에 등록되지 않음
Default	18	초기 로드	목록에 등록되지 않음
레이어2	0	초기 비활성화	목록에 등록됨

1. 메뉴 : 메뉴 구성을 통해 교안의 커리큘럼(차시)등을 구성할 수 있습니다.
2. 공간 : 메타버스 공간에 입장한 참가자가 원하는 지점(스왑)에 위치했을때 해당 위치에 등록된 오브젝트를 확인할 수 있습니다.
3. 레이어 : 기본 세팅된 레이어(Default) 외에 신규 레이어를 추가하여 각각의 레이어에 오브젝트를 설치할 수 있습니다.

■ 메타버스 클래스 등록

[메뉴 경로 : 마이페이지 > 메타버스 관리 > 메타버스 클래스 등록]

제목

제목 입력

클래스 내용

내용 입력

교안

test plan1_edit2

교안 둘러보기

새 공간 제목 테스트111

교안 둘러보기

제과제빵 실습

교안 둘러보기

초등4-2사회 메타버스 수업

☐ 자신의 교안 목록만 보기

클래스 기간

YYYY.MM.DD 00시 00분 ~ YYYY.MM.DD 00시 00분

클래스 대상

☒ 소속 학생 ☐ 전체 공개

자료 등록

파일 찾기

취소

등록 완료

- 제작된 교안을 활용하여 클래스를 개설할 수 있습니다.
- 클래스 개설로 메타버스 공간 안에서 실시간 양방향 수업을 진행할 수 있습니다.
- 클래스 기간을 설정하고 대상을 지정할 수 있습니다.
- 해당 메타버스 클래스의 학생들에게 제공할 자료를 등록할 수 있습니다.

Ⅲ. 메타버스 학습

■ 메타버스 클래스

[메뉴 경로 : 플랫폼 홈 > 메타버스 학습 > 메타버스 클래스]

1. 클래스 둘러보기 : 수업을 진행하지 않고 메타버스 공간을 둘러볼 수 있습니다.
2. 자료 다운로드 : 메타버스 클래스 등록시 업로드한 자료를 다운로드 합니다.
3. 클래스 참여하기 : 메타버스 클래스 실시간 수업을 진행할 수 있습니다.
4. 아바타 선택 : 메타버스 공간 내에서 보일 나의 아바타를 선택합니다.
5. 아바타 커스텀 : 기본 아바타 외에 별도 커스텀 할 수 있습니다.
6. 입장하기 : 메타버스 클래스 공간에 입장합니다.

■ 메타버스 수업 진행하기

[메뉴 경로 : 플랫폼 홈 > 메타버스 학습 > 메타버스 클래스 > 클래스 참여하기]

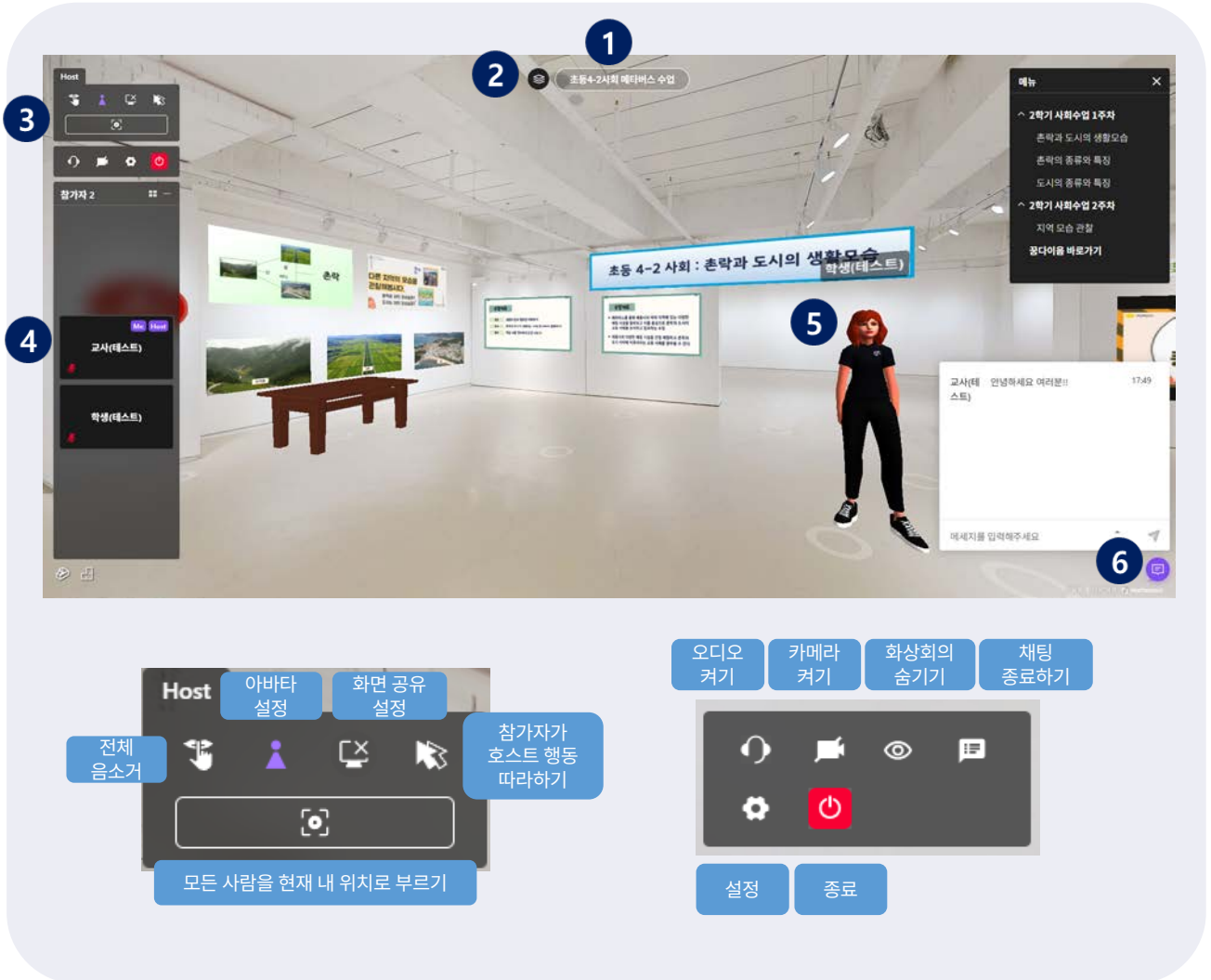

1. 클래스 제목 : 현재 입장한 메타버스 클래스 제목이 표시됩니다.
2. 레이어 선택 : 기본 레이어 외에 추가 레이어가 있는 경우 선택하여 레이어별로 오브젝트를 볼 수 있습니다.
3. 호스트 도구 : 아바타, 화면공유, 음소거, 설정 등 호스트 기능을 사용할 수 있습니다.
4. 참가자 화면 : 현재 입장한 참가자의 화면을 볼 수 있습니다.
5. 아바타 : 참가자의 아바타가 표시됩니다. 호스트 도구를 통해 전신아바타, 네임택, 아바타 숨김 처리가 가능합니다.
6. 채팅 : 실시간 채팅 기능으로 참가자 전원이 채팅 기능을 사용할 수 있습니다.

IV. 체험 학습

■ 튜토리얼

[메뉴 경로 : 플랫폼 홈 > 체험 학습 > 튜토리얼]

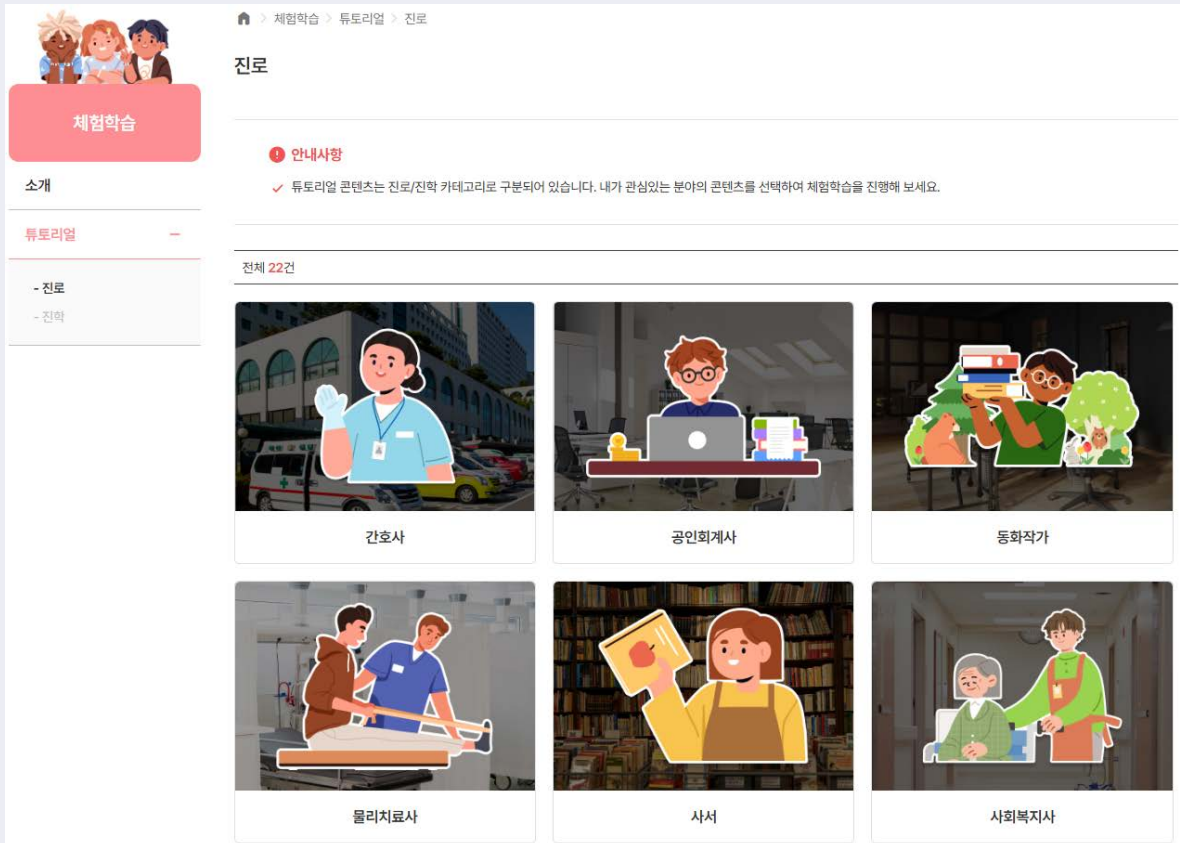

- 체험학습 튜토리얼 콘텐츠는 진로/진학 카테고리로 구분되며 총 12가지 언어 버전으로 제공됩니다.
- 다문화 학생이 직업/직무/진학에 대해 이해하고 체험할 수 있도록 각 직무 종사자들의 자문을 바탕으로 제작된 학습 콘텐츠입니다.

V. 진로현황

■ 진로현황, 목표확인

[메뉴 경로 : 플랫폼 홈 > 진로현황 > 진로현황, 목표확인]

- 학생의 꿈다이어م 플랫폼 활동 현황, 활동 시간, 시간 순위 등을 대시보드 형태로 조회할 수 있습니다.
- 진로 레벨은 획득한 포인트를 통해 자동으로 레벨업 됩니다.

VI. 진로검사

■ 진로검사

[메뉴 경로 : 플랫폼 홈 > 진로검사 > 진로검사 > 희망직업, 희망직무]

직업테마	직업분류
IT관련전문직	
고급 운전 관련직	
공학 기술직	
공학 전문직	
교육관련 서비스직	
금융 및 경영 관련직	

선택된 직업

스포츠강사 x 운동선수 x 스포츠트레이너 x 체형관리사 x 운동감독 x

저장

- 직업 검색에서 사용자가 생각하는 직업의 특성이나 하는 일을 작성하고 검색 버튼을 클릭하게 되면 아래에 해당 직업이 나오게 됩니다.
- 아래 직업 분류 별로 직업을 개별 선택할 수 있습니다.
- 검색 또는 선택을 통한 직업을 클릭하면 해당 직업의 하는 일이 아래에 표기됩니다.
- 직업의 선택 버튼을 통해 희망 직업을 지정할 수 있으며, 최대 5개까지 선택이 가능합니다.
- 직업을 5개 이상 선택 시에는 더 이상 추가가 되지 않으며, 이미 선택된 직업을 삭제 후 추가가 가능합니다.

■ 진로탐색

[메뉴 경로 : 플랫폼 홈 > 진로검사 > 진로검사 > 진로탐색]

- 진로 탐색은 나의 미래 설계와 진로 활동의 내용을 작성하여 작성된 데이터를 기반으로 AI가 사용자에게 맞는 직업과 직무를 추천해 주는 서비스입니다.
- 나의 미래 설계는 내가 가진 능력과 희망하는 꿈을 자유롭게 작성하면 됩니다.
- 나의 진로 활동은 내가 지금껏 가졌던 진로에 대한 체험, 활동, 학습 등 다양한 경험들을 작성하면 됩니다.
- AI가 사용자의 데이터를 기반으로 분석하기에 많은 데이터가 있을수록 정밀한 추천 직업/직무를 제공합니다.

■ 진로탐색

[메뉴 경로 : 플랫폼 홈 > 진로검사 > 진로검사 > 진로리포트]

1 | AI 진로 검사 현황

희망 직업 완료

희망 직무 완료

진로 탐색 완료

AI 진로검사를 위한 준비가 모두 끝났어요!
분석에 들어갈 아래의 진로 탐색을 선택하고 진로 리포트 확인하기를 눌러주세요!

2 | 진로 탐색 선택

나의 미래 설계 선택

AI 분석을 위해 내가 작성한 미래
설계를 선택해 주세요.

선택 (0)

나의 진로 활동 선택

AI 분석을 위해 내가 작성한 진로
활동을 선택해 주세요.

선택 (0)

진로 탐색은 AI가 사용자에게 맞는 추천 직업과 직무를 분석하는데 중요한 역할을 해요. 작성한 모든 내용을 넣을 수도 있고, 지정한 시점의 분석을 요구할 수도 있어요!
하나도 선택을 하지 않으면 작성된 모든 내용을 분석하여 리포트로 보여줍니다.

3

진로 리포트 확인하기

1. AI 진로 검사 현황 : AI 진로 리포트 생성을 위한 필수 활동 현황을 확인할 수 있습니다.
2. 진로 탐색 선택 : AI 진로 리포트 분석에 필요한 진로 탐색 활동을 선택합니다.
'나의 미래 설계', '나의 진로 활동' 두가지 모두 1개 이상을 선택하여야 합니다.
3. 진로 리포트 확인하기 : ①, ②의 필수 조건이 모두 만족되면 [진로 리포트 확인하기] 버튼이 활성화 됩니다.

■ AI 진로 검사 리포트

[메뉴 경로 : 플랫폼 홈 > 진로검사 > 진로검사 > 진로리포트]

AI 진로 검사 리포트 **꿈다움** 학생(테스트) 님

희망 직업 III

소망서술공사 소망서술공사는 소화설비, 경보설비, 화재설비, 소화용수설비, 소화활동설비 등의 각 설비를 설계도서를 작성하고, 견제법규 및 국가화재안전기준을 준수하여 장비 및 가구, 배관, 배선 등을 설치하는 일이다.

능력단위	1순위	2순위	3순위
관련 자격증	- 소방기술사 - 특급 소방안전관리자 - 소방설비안전기사(기계, 전기)	- 소방관리 - 소방설비기사(기계, 전기) - 2급 소방안전관리자 - 위험물 안전관리자	- 수계소화설비 시공 - 위험물 산업기사 - 소방시설관리기사 - 1급 소방안전관리자

희망 직무 IV

소망서술설계-설리 특정 소망대상물에 적합한 소망서술을 설계하고 시공을 관리하여 인명안전과 재산손실을 최소화하는 일이다.

능력단위	1순위	2순위	3순위
관련 자격증	- 소방설비안전기사 - 소방기술사 - 소방시설관리사	- 위험물기능사 - 소방설비기사 - 소방안전관리자	- 소방설계 - 종합안전관리 수험 - 안전취득 설계

AI 진로 검사 리포트 **꿈다움** 학생(테스트) 님

희망 직업/직무 정보

희망 직업 I

일러스트레이터

- 일러스트레이터는 주로 광고나 영상매체의 그림이나 문장을 도안하고 제작하는 일을 담당한다. - 일러스트의 의미를 알은 대상에 대한 스타일과 일러스트레이션 방향 및 주제에 대해 의뢰인과 논한다. - 대상에 대하여 스토리텔링 주제를 연구하고, 관련시장의 추세 및 고객 기호 등을 조사한다. - 작업할 내용과 주기를 확인하고, 각종 도안도구를 사용하여 그림, 문자 등을 제도 혹은 스케치한다. - 도안된 그림 혹은 문자를 내용에 부합하도록 배색, 정사하고, 색상을 넣어 견본을 제작한다. - 견본을 토대로 의뢰자와 협의하여 기호, 방향, 도안 등의 합의를 체결한다. - 일러스트레이션 작업이 완성되면, 의뢰인에게 보내주고 일러스트레이션에서 수정하거나 보완할 사항이 있는지 등을 검토한다.

① 평균 연봉 3천만원 ↑ ② 발전가능성 매우 높음 ③ 공부량 매우 높음

관련학과	광고디자인과	디지털디자인과	시각디자인과	상업디자인과	인문계
관련 교과목	일반산업과목 예술교과 : 미술 사회교과 : 생활과 문화, 문화와 사회 교양교과 : 철학, 심리학, 과학학	일반산업과목 미술 창작, 미술 감상과 비평	일반산업과목 미술 창작, 미술 감상과 비평	일반산업과목 미술 창작, 미술 감상과 비평	일반산업과목 미술 창작, 미술 감상과 비평
관련 자격증	- 시각디자인산업기사 - 시각디자인기사	- 시각디자인기사 - 컴퓨터그래픽스응용기능사	- 시각디자인기사 - 컴퓨터그래픽스응용기능사	- 시각디자인기사 - 컴퓨터그래픽스응용기능사	- 시각디자인기사 - 컴퓨터그래픽스응용기능사

희망 직업 II

비행기조종사

- 비행기조종사는 승객이나 화물을 운반하기 위해 여객기, 전투기, 경비행기, 헬기 등을 조종한다. - 비행기조종사에게 따라 항공, 복직지, 연료량, 기상 조건 등을 숙지하고 항공기 상태, 조종실 시스템 등을 점검한다. - 비행기는 정기비행기와 임시로 항공승무원과 화물을 운반하여 운항비행기를 기동하고 비행 중 발생한 각종 불шт적인 문제나 이상현상을 보고한다. - 실제, 구조, 항공유체역학을 이해 소극적인 분무, 능숙성과 높은 일을 하기도 한다. - 비행기 성능을 평가하기 위해 새로운 비행기를 테스트한다.

① 평균 연봉 4천만원 ↑ ② 발전가능성 매우 높음 ③ 공부량 매우 높음

AI 진로 검사 리포트 **꿈다움** 학생(테스트) 님

희망-추천 직업/직무 비교

학생(테스트) 님이 작성한 진로 검사에 바탕으로 희망 직업/직무와 추천 직업/직무를 비교해 볼 수 있습니다

직업 비교

직업 비교: 직업(직업)과 AI 매칭 추천 직업(직무)가 일치하는 경우, 사용자 희망직업과 AI 매칭이 추천하지 않은 경우, 사용자 희망직업이 없거나 AI 매칭이 추천하는 경우.

직무 비교

직무 비교: 직업(직업)과 AI 매칭 추천 직업(직무)가 일치하는 경우, 사용자 희망직업과 AI 매칭이 추천하지 않은 경우, 사용자 희망직업이 없거나 AI 매칭이 추천하는 경우.

- AI 진로 리포트는 총 5가지 영역으로 나누어져 있으며, 학생이 작성한 문장과 관련성이 높은 순으로 직업 및 직무가 3가지씩 추천됩니다.
- 학생이 희망하는 직업/직무와 AI가 추천하는 직업/직무가 색깔로 구분되어 한 눈에 비교할 수 있습니다.
- AI 진로 리포트 또한 12개 국어로 지원되며, 현재 플랫폼에서 선택된 언어 기준으로 생성됩니다.

Ⅶ. 커뮤니티

■ 게시판

[메뉴 경로 : 플랫폼 홈 > 커뮤니티 > 게시판]

분류

검색어 필터

검색어 입력

전체

전체

검색어 입력

검색

10개씩 보기

글쓰기

전체 1건

순번	분류	제목	작성자	소속	작성일	댓글	조회수
7	공지	2025년 꿈다임 플랫폼 실증단 모집	메인관리자	메인	2025.07.17	0	72

<<

<

1

>

>>

구분

☐ 일반

☐ 자료

☐ 이야기

이름

교사(테스트)

소속

메인

제목

내용

첨부파일

파일찾기

[개인, 단체 - 게시판 글쓰기].15

취소

작성완료

- 게시판은 공지, 일반, 자료, 이야기로 분류를 선택하여 조회할 수 있습니다.
- 게시판에 글쓰기는 모든 사용자가 가능합니다.

■ 매칭 프로그램

[메뉴 경로 : 플랫폼 홈 > 커뮤니티 > 매칭 프로그램]

김하나

소속
(주)스마트소셜

소개/이력
안녕하세요, 다문화 전문 멘토 김하나입니다.

멘토 가능 기간
2024.12.05 ~ 2025.03.31

신청하기

DAVID

소속
한국초등학교

소개/이력
한국, 영어권 다문화 멘토입니다.

멘토 가능 기간
2025.02.01 ~ 2025.03.31

신청하기

김하나

소속 (주)스마트소셜
이메일 jmpark@smartsocial.co.kr

휴대폰번호 01012344321

멘토 가능 기간 2024.12.05 ~ 2025.03.31

멘토 가능 국가 한국 / 中文 / English / 日本語 / Filipino / Tiếng Việt

소개/이력 안녕하세요, 다문화 전문 멘토 김하나입니다.

신청서 작성

이름

소속

학년

이메일 @

휴대폰번호

상담 요청 분야 ☐ 진로 ☐ 진학 ☐ 학교생활 ☐ 학습방법 ☐ 기타

상담 요청일

언어 ☒ 한국어 ☐ 中文 ☐ English ☐ 日本語 ☐ Filipino ☐ Tiếng Việt

취소

신청완료

- 본인에게 맞는 멘토를 선택하여 신청할 수 있습니다.
- '신청하기' 버튼을 클릭하면, 신청페이지로 이동합니다.
- 신청내역을 작성하면 멘토가 오프라인을 통해 절차 및 상담을 진행합니다.

VIII. 실시간 AI 번역 서비스

[메뉴 경로 : 플랫폼 홈 > 우측 하단 첫번째 아이콘]

클래스 이름

다문화 학급 수업

차시

1

소스 언어

한국어

번역 대상 언어 (3개까지 선택 가능)

☐ 한국어 ☒ 영어 ☐ 중국어 ☐ 일본어 ☐ 베트남어 ☐ 필리핀어 ☐ 태국어 ☐ 우즈베크어
☒ 러시아어 ☐ 몽골어 ☐ 인도네시아어 ☐ 크메르어 ☐ 네팔어 ☐ 카자흐어 ☐ 버마어 ☐ 프랑스어
☐ 신할라어 ☐ 타밀어 ☒ 벵골어 ☐ 우르두어

클래스 생성

다문화 학급 수업

클래스 QR 코드

미이크 컨트롤

목표으로 이동

클래스 종료

원본

그런 제가 실시간으로 이렇게 얘기하면 제가 설정한 언어들로 자동으로 이렇게

언어 번역이 가능합니다. 계속 교수님은 수업 중에 계속해서 한국어로 수업을 하시면 저희가 설정한 언어들로 실시간으로 번역이 돼서 학생들이 qr 코드를 찍게 되면 본인 스마트폰에서 자기가 선택한 언어로 번역된 내용을 볼 수가 있습니다.

테스트합니다

어플리케이션 테스트 중입니다

English

If I speak like this in real time, it will automatically be like this in the languages I have set.

Language translation is possible. If the professor continues to teach in Korean during class, it will be translated in real time into the languages we have set. Students can scan this QR code and see the translated content in the language of their choice on their smartphones.

I'm testing it

Testing the application

中文

实时翻译成所选世界语言的界面。您可以根据智能手机的所在地选择语言。

如果教授实时这样说话，我设置的语言就会自动这样。

提供语言翻译功能。如果教授在课堂上继续使用韩语授课，课程内容将实时翻译成我们设定的语言。学生可以扫描此二维码，在智能手机上查看所选语言的翻译内容。

Tiếng Việt

Nếu tôi nói như thế này trong thời gian thực, nó sẽ tự động như thế này trong các ngôn ngữ tôi đã thiết lập.

Có thể dịch ngôn ngữ. Nếu giáo sư tiếp tục giảng dạy bằng tiếng Hàn trong lớp, nội dung sẽ được dịch theo thời gian thực sang các ngôn ngữ chúng tôi đã thiết lập. Học viên có thể quét mã QR này và xem nội dung đã dịch sang ngôn ngữ mình chọn trên điện thoại thông minh của mình.

- 교사의 수업 내용을 학생의 디바이스(휴대폰, 태블릿, PC)에 실시간으로 번역본을 제공합니다.
- 교사가 클래스 개설 시, 20개 언어 중 번역 대상 언어 3가지를 선택할 수 있습니다.
- 학생들은 디바이스 기기로 QR코드를 스캔해 로그인 없이 접속할 수 있습니다.
- 수업 종료 후, 선택 언어별로 AI 요약본이 자동 생성되어 제공됩니다.

꿈多이음 다문화 학생들의 꿈을 이어주는 진로 플랫폼

(주)스마트소셜

부산광역시 해운대구 수영강변대로 140, 부산문화콘텐츠콤플렉스 821호

운영3팀 박지민 선임

051-717-2688

jmpark@smartsocial.co.kr